



北大病院 温室
教職員写真同好会 伊藤仁浩

KIBO NO NIJI きぼうの虹

発行所
北海道大学生協同組合
札幌市北区北8条西7丁目
教職員委員会編集
電話 011-746-6218

主な記事紹介

- 二面三画 ニホンザルごぼれ話 第5話
- 六面 こころの健康を考える 第68回
- 七面 大学文書館へ行こう 第3回

昨年10月から、大学の理事・副学長に就任することになり、9月末をもって、北大生協の副理事長を辞しました。

私が北大に講師として赴任したのは1991年。その後、「北大の会計学の担当教員は、北大生協の監事になることになっている」という、北大生協の理事であった先輩教員の言葉に従って、監事に就任しました。今考えるとまるで根拠に乏しい勧誘ですが、何事もきっかけとはそのようなものです。

当時の北大生協は、私の目にはまばゆいばかりでした。私が学んだ大学の貧弱な生協に比べて、北大生協の3階建ての立派な生協会館（建て替え前のものです）と、そこで売られている商品の多彩なこと！ 1階では生鮮食品が売られ、2階は文具やレコード（CD）、3階は衣料や電化製品の売り場だったと思います。秋には会館前にテントが立ち、鮭やカニを売っていました。

しかし、経営をみると、不思議なこともありました。たとえば、退職給与引当金（現在の退職給付引当金）が計上されていない。これでは、職員に退職金が払えないかもしれません。そこで、退職給与引当金の計上を求めると、専務理事は、北大生協の職員は退職しないのでいりません、というのです。まさか不老不死の職員を雇っているのか？ よく聞いてみると、

北大生協の職員は、若くしてコープさっぽろに移籍するので、定年で退職することはない、ということでした。なるほど、北大生協の職員は（不死ではないが）不老だった！

北大生協とともに歩む

北海道大学 理事・副学長
(大学院経済学研究院 教授)
吉見 宏



Opinion!

の移籍もほぼなくなりました。退職給与引当金などの費用が増え、供給（売上）も毎年前年割れが続きます。次第に売り場も品目も縮小、そして職員数も減つていきました。

結果として、私の北大生協への関わりは、生き残りをかけた事業の再構築であったと思います。それは、長い低成長時代を経験して

きた日本経済と重なります。大げさなようですが、日本経済の変化を、北大生協を通じて見続けてきたのでした。

その後、北大生協では副理事長に転じ、このほか北海道事業連合の理事長、その合併により、大学生協事業連合（全国）の副理事長、そして大学生協連合会と大学生協奨学財団の理事なども兼務することになりました。どこまでお役に立ったかはわかりませんが、そこでの人との出会いは貴重でしたし、協同組合組織の経営を広い目で経験する機会には私にとっては重要でした。

今般、大学生協奨学財団理事を除き、これらの役職からも退任しました。ただ、今は新型コロナウイルス流行のとき。北大生協に限らず、全国の大学生協は、これまで経験したことがない難局に直面しています。このような時期に北大生協の経営から離れることはたいへん心苦しいと思います。

大学にお客様（組合員）がいない新型コロナウイルスの状況は、大学生協にとって大問題です。一方で、大学生協は単なる「業者」ではなく、大学に根を下ろし、大学でしか事業活動しないという「強み」も持っています。それは大学人、北大生協にとっては北大人とのつながりです。私も北大人ですから、今後も「組合員」として、北大生協とつながっていきます。

北海道大学大学院
教育学研究院 渡邊 誠
北海道大学 井上 高聡
風張 喜子



ニホンザル こぼれ話

■第5話■
風張 喜子

冬の夜は3密推奨？

ーニホンザルの衣食住 その3ー

強い寒波がやってきたある日、岩場に向かったはずのサルが1頭、また1頭と消えていきます。サルが消えたあたりに行ってみると、大岩が積み重なった天然の石室に何頭かのサルが身を寄せ合っています。風や雪をしのぐのにちょうどよさそう。ここが今日の泊り場です。目をつぶって眠る態勢に入っているサルもいます。暗くなるまであと2時間以上、ふだんならまだ食事を続けている頃です。あまりの寒さに早々に食事を切

り上げてしまったようです。実はわたしも、寒さを堪えきれず観察を終わりにしてしまおうかと思っていたところでした。寒い時の外仕事がつらいのは、サルもヒトも一緒です。

サルたちが石室に入っている様子を眺めていると、強いメスはなんの躊躇もなく入っていきます。他のサルを押し回したり踏んづけたりしながら入り口から遠い場所やサル団子の真ん中に陣取ります。それほど強くないメスは、背伸びしながらそうと石室の中を覗き込みます。気軽にくつつける相手がいるか確認しているようです。わざわざ



身を寄せ合って食事中の母を待つ子ザル。子ザルは寒いとすぐにくつつきあいます。

別の入り口に回り込んで入り、仲良しのサルの背中にくつつきました。こうして、次から次へと石室に入っていきます。中を覗いてみると、だいびぎゆうぎゆう詰めてです。あまり強くないメスが苦労して入り込んでくつつける場所をさがしています。あ、怒られて出てきてしまいました。近づいてきました。そこへ、オトナのオスが近づいてきました。何度も石室の中を覗いています。どうやら入りたいたいです。でも、彼は、メスたちとあまり仲が良くありません。いつも、ちょっとそばに近づいただけで「ギャー!」「ギャー!」とメスたちから抗議の悲鳴を浴びせられています。中は満員だし、そんな彼が受け入れられるでしょうか…。メスたちのほうもチラチラと彼の様子をうかがっていて、入ってくるのか



天然の石造りの館でサル団子。中にはこちらの様子を気にするサルも。何度も覗き込んだから、入りたそうに見えたのかも(笑)。

どうか気にしている様子です。それがわかっていいるからなのか、オスもなかなか中に入るとはしません。ちよぼちよぼと生えた草を食べながら石室の周りをうろうろしています。おや、別の入り口の前面にやってきました。何度も中をチラ見しながらタイミングをうかがっているようです。すると、最近ちよと仲のいいコドモが石室に飛び込みました。オスは「今だ!」とばか

いじわるじいさん

我がマンションのエレベーターにモニター付きカメラがある。設置から数年たつともいまだに馴染めないのは、小説『1984年』のせいかもしれない▼英国の作家ジョージ・オーウェルが1949年に書いたその小説には、テレスクリーンと呼ぶ監視カメラが登場する。今はどこでも、防犯用も監視用もカメラは珍しくないが、当時はどうだったのだろう▼描かれているのは一党支配の国。そこでは街角から家の中まで、カメラやマイクが国民を監視している。また公用語として言語の簡略化、語彙の削減が進められている。主人公は政府職員で、過去を変えるのが仕事だった。国のトップの演説に合わせ、記録を消したり、書き変えたり▼少ない語彙と記録の改竄…。私たちの国の国会答弁が浮かぶ。様々な質疑に対して首相は一言、「お答えを差し控える」。学園建設問題では公文書の改竄もあった。刊行は71年前なのに、まるで見ていたようではないか▼予言の書とも警告の書ともいわれているこの小説。したい放題の為政者と、仕組まれたムードに流される国民。主人公の衝撃的な末路。読んでみると苦しくなってくるのだが、今年の年頭に読む本にこれを選んだ。(今日子)

りに、入り口にクルツと背中を向けると、後ろ向きでそつと中に入りました。正面から近づいては嫌がられると思つたのでしょうか？慎重なアプローチが功を奏したのか、悲鳴をあげるサルはいません。その日、群れのほぼ半分、約20頭のサルが石室に入って休みました。



翌朝、使用後の石室の中を覗いてみました。入り口は手前と右側の2か所。手前の入り口は幅40cmほど。中は一人用テントよりも狭いくらいでしょうか。よ〜く見ないとわからないけれど、地面は糞だらけ。さすがに臭いです。

ています。群れで生まれたメスはその群れで一生を過ごしますが、オスは4歳くらいになると生まれた群れを出て、他の群れについて歩くようになります。わたしの調査している群れでは、嫌がられずにメスたちのそばで過ごせるようになるのは、群れについて歩くようになってから4〜6年経つてからのようです。最初の数年はメスたちと直接交流する機会はありません。群れから少し離れてのんびり食事をしているとこ

ろに、後からやってきたメスの威嚇を受けて逃げ出すことがあるくらいなものでしょうか。交尾期にも、年長のオスたちとメスのやり取りを遠巻きにしていることが多いです。オトナになるにつれて、交尾の機会を通してメスやコドモと少しずつなじみになっていきます。オトナのオスはメスから怖がられたり嫌がられたりすることが多いのですが、交尾期に親しくなったメスやコドモとは、交尾期後の冬でも毛づくろいし合う関係が続くこともあります。仲良しのメスやコドモができたオスが、より多くのメスと親しくなるのに、もしかしたら、真冬の泊り場で一緒にサル団子を作る経験も一役買っているのかもしれません。

それにしても、普段は近づかれるのも嫌なあのオス、どうしてメスたちはサル団子に受け入れたのでしょうか。気まぐれ？思いやり？それとも、オスのアプローチが上手だったから？サルに首輪型の体温計を装着して1日の体温変化

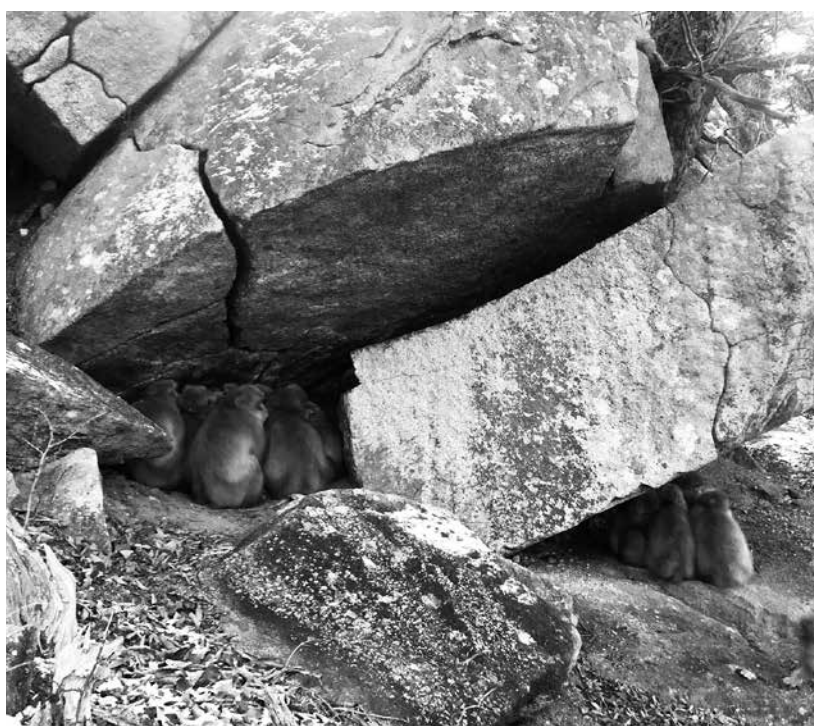

すごく寒い日限定の特大大サル団子。合わせて40頭くらい。やはり風をよけられる場所を選びます。

を調べた研究によると、気温が下がるとサルの体温も下がるのですが、一番寒いはずの夜には体温は高く保たれているそうです。サル団子を作る和外気に触れる面積が小さくなるし、お互いの体温で保温し合えるからです。海外のサルでは、サル団子を作る仲間が多いほど体温の低下を防ぐことができることもわかっています。それに、体の大きな

オスはメスにとっていい熱源なのかもしれません。それなら、苦手なオスとも身を寄せ合った方が得策にも思えます。とはいえ、体が大きく力の強いオスといえども、メスに受け入れられるまでにはけっこう気を遣っているんですね。彼の段階を踏んだ慎重なアプローチ、ちょっと涙ぐましく感じてしまいました。

北大生協オンラインショップのご紹介

全国共通のショッピングサイト



<https://online.univ.coop/catalog/>
<https://online.univ.coop/book/>

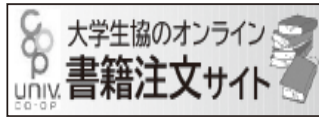

北大生協のショッピングサイト



<https://hokudai-goods-seikyou.net/>



北大生協は、オンラインのショッピングサイトをご用意しています。全国共通のサイト、北大生協独自のサイトの2種類があります。機関誌「きぼうの虹」と同封してお届けしている「カタログショッピング」の商品が注文できます。また、これまで「Honya Club」としてご利用いただいていた書籍注文サイトが、リニューアルしています。「カタログショッピング」のサイトと同じ登録アカウントで利用できますので、便利にご利用いただけると思います。「北大オリジナルグッズ」も、生協会館店1階にお越しただかなくても、専用ショッピングサイトでご購入いただけます。今後、特色のある様々な商品をご提案するため、ご来店ただかなくても、オンラインでご購入いただけるよう「北大生協・通信販売部（仮称）」として準備を進めていますのでご期待ください。全て、北大生協のホームページで情報を発信しています。ぜひ、ブックマークをして定期的にご覧ください。

エンレイソウ・レストラン 臨時営業のお知らせ

期 間：2021年1月12日～3月19日 営業時間：平日：10：00～14：00

耐震工事のため閉店している中央食堂の代替施設として、エンレイソウ・レストランを借用しまして臨時営業を行っています。期間限定のオリジナルカレーなどをご用意しています。ぜひ、ご利用ください。メニューについては、ホームページでご紹介しています。



組合員の皆様へ

電子マネー運用基準変更のお知らせ

2020年12月16日開催の北大生協理事会において「生協電子マネー」の運用について精査、整理し、下記【付表】のとおり変更を決定いたしましたことをお知らせいたします。

【運用開始日】 2021年3月1日(月)より実施



【付表】

2021年3月1日施行

【北大生協電子マネーを利用可能な店舗】

食堂・書籍・購買各店のみ利用可能

【ご利用いただけない商品・サービス】

- ・自動車学校・レンタル袴等幹旋商品の申込
- ・出資金・共済掛金の支払
- ・支払額10万円以上の商品・サービス
- ・外販営業、コンパ

【ポイントが付く商品群】

● ポイントは単品毎に付与されます 購買各店：文具・パン・米飯・菓子・食品、飲料、デザート 食堂各店：メニュー全般、コップパン 書籍各店：書籍全般	Point
	1P
	1P
	5P
ポイント付与の単位	100円で1Point



2020年年間ベストセラー

	書名	著者名	出版社	税抜価格
1	北海道大学ピースガイド	ビー・アンビシャス 9条の会・北海道	ビー・アンビシャス 9条の会・北海道	819円
2	北海道大学もうひとつの キャンパスマップ	北大ACMプロジェクト	寿郎社	1,600円
3	熱源	川越宗一	文藝春秋	1,850円
4	ベスト 改版 新潮文庫	アルベール・カミュ	新潮社	750円
5	ケーキの切れない非行少年たち 新潮新書	宮口幸治	新潮社	720円
6	独ノ戦 岩波新書	大木毅	岩波書店	860円
7	ブルシット・ジョブ	デヴィッド・グレーバー	岩波書店	3,700円
7	FACTFULNESS	ハンス・ロスリング	日経BP	1,800円
8	人新世の「資本論」 集英社新書	斎藤幸平	集英社	1,020円
9	21 LESSONS	ユヴァル・ノア・ハラリ	河出書房新社	2,400円
9	嫌われる勇氣	岸見一郎	ダイヤモンド社	1,500円
10	四畳半タイムマシンブルース	森見登美彦	KADOKAWA	1,500円
10	メモの魔力 NEWSPICKS BOOK	前田裕二	幻冬舎	1,400円
10	ぼくはイエローでホワイトで、 ちょっとブルー	ブレイティみかこ	新潮社	1,350円
10	教育格差 ちくま新書	松岡亮二	筑摩書房	1,000円

前号に続き、北大生協書籍部より注目書籍をご紹介します。

今回は2020年年間ベストセラーの中から、注目タイトル5つをピックアップしてご紹介いたします。

テーマはく生きづらい世の中を生き抜く/生き延びるために>

『ブルシット・ジョブ』、『FACTFULNESS』、『人新世の「資本論」』、『ぼくはイエローでホワイトで、ちょっとブルー』、『嫌われる勇氣』。

『ブルシット・ジョブ』は、なぜ、やりがいを感じずに働くひとが多いのか、なぜ、ムダで無意味な仕事が増えているのか、なぜ、社会のためになる職業ほど給与が低いのか。コロナ禍に蓋われた日本社会でますます顕在化する貧困、格差、差別、働きがいまで奪われる労働現場。数々の証言に基づき、人文知を駆使しながら、私たちの世界をむしろブルシット・ジョブ(クソどうでもいい仕事)の実態と弊害とメカニズムを解明。ひとの役に立つ仕事に正当な対価を払い、互いをケアするまっとうな経済社会を築くため、仕事のほんとうの「価値」を再考する、『負債論』の著者によるラディカルな解放の書です。

こうしてベストセラーを並べてみると、通底するものがあるのに気づきます。思い込みを乗り越え、生きづらい世の中を生き抜く・生き延びるためにどのように思考の補助線を引くか、安直な「答」ではない“ものの見方、考え方”のヒントがこれらの本にはたくさん見つかります。その他全体的に世相を表したランキングになっています。

いずれの書籍も当店に在庫はございます。気になる方は是非お手にとってご覧ください。コロナの脅威と寒さが益々厳しくなっておりますが、「本」を片手に有意義なお家時間をお過ごしください。

口座引落としご利用の皆様へ

平素は格別のお引立てに預り厚く御礼申し上げます。

さて、2021年の口座引落とし日のスケジュールは右記の通りでございます。

つきましては、ご指定の預金口座から振替させていただきますので、お手数でも振替日の前日までに預金口座にご入金下さるようお願い申し上げます。

なお、毎月25日締で請求させていただいておりますが、12月はお正月休みの関係上誠に勝手ながら12月18日で締めさせていただきます。

それにとまなまして、12月19日以降のご利用代金につきましては1月分の請求(2月22日引落とし)とさせていただきますので何卒ご了承賜りますようお願い申し上げます。

今後とも北大生協をご利用くださいますようお願い申し上げます。

2021年1月

北海道大学生協同組合 経理課
電話 011-726-9149 学内内線 2978

2021年のスケジュール

購入日	口座引き落とし日
2020年12/19 ~ 2021年1/25	2021年 2/22
2021年 1/26 ~ 2/25	3/22
2/26 ~ 3/25	4/20
3/26 ~ 4/20	5/20
4/21 ~ 5/25	6/21
5/26 ~ 6/25	7/20
6/26 ~ 7/23	8/20
7/24 ~ 8/25	9/21
8/26 ~ 9/24	10/20
9/25 ~ 10/25	11/22
10/26 ~ 11/25	12/20
11/26 ~ 12/20	2022年 1/20

手当て引きの引き落とし

購入日	口座引き落とし日
2020年 11/16 ~ 2021年6/15	2021年 7/20
2021年 6/16 ~ 2021年11/15	2021年 12/21

心とからだ健康を考える

大学院教育学研究院 准教授

渡邊 誠



ある授業の時に、ときどきすぐく驚いたような顔をしてこちらを見ている女子学生がいました。顔に「なにこの人……ちよーへん！」と書いてあります。ある時、聞いてみました。「いま、ちよーへんな人！って思ってるでしょ？顔にそう書いてるよ。」彼女は、私の目をじっと見つめながら、噛みしめるようにして言いました。「わたしは、せんせいのことを、心の底から、へんな人だなんて、思っています……」まわりの学生は、大笑いするばかりで、誰も否定しません。どうやらみんなそう思っているようでした。

大学に入学した学生さんは、大学教員のことを、どう思うのでしょうか。かつては世の中一般に、大学の先生は変わった人、と思われていたふしがあるのですが、ひよっとしてどう付き合っているかと困っている学生さんも多いのではないかと、少々心配しています。

そもそも大学というのは、奇人変人の溜まり場であった、と言います。確かに、ニュートンやヴィットゲンシュタインといった科学者の精神病理学的評伝を読むと、その奇人ぶりに目をみ張るものがあります。たとえば哲学者のヴィットゲンシュタインは、輪になって座る学生たちの真ん中に突っ立って何時間もの間、ひとり表現を求めて苦悶しながら講義を行い、その姿は学生たちに凄絶な感銘を与えたと言います。そして講義の後ほとんどの人に人なつっこくなり、西部劇鑑賞に付き合ってくれるよう学生たちに哀願するのが常だったそう……(飯田真、中井久夫『天才の精神病理 科学的創造の秘密』岩波書店)。そりゃ天才だからそうなのだろうとは、私も思ったのですが、どうもそうでもないらしく、著者の一人の中井久夫先生によると、これらの研究のヒントは、日本の某大学の研究所に勤めていた際の、同僚の観察なのだと言います。加えて、大学の機能の一つは「変わり者とにかく生存させてあわよくばそこから創造的なものを搾り取る」(中井久

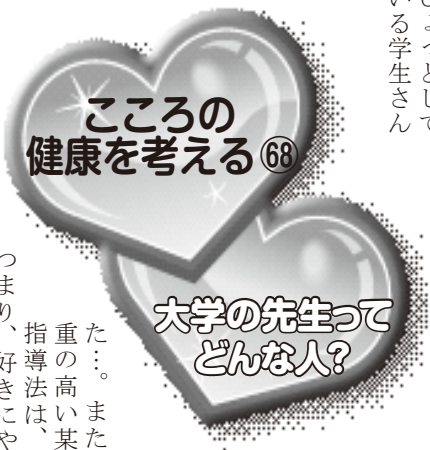

夫「大学生の精神保健をめぐって」)なので、そうでも、もつともこれは、六番目くらいの機能だと言います。

私は、大学時代の恩師の先生方には、卒業後も含めて、本当に本当にお世話になっていて、いくら感謝してもしきれません。でも、そもそも大学の先生とはどんな人なのか、ということについてのこいつた知識を、学生の頃に多少なりとも持っていたら、もう少しラクだったのにな、という思いがなくてもありません。では、学生として、大学の先生とどう付き合うのがよいのか。正直言ってよくわからないのですが、参考になりそうなことを思い浮かべてみると、新しく赴任してこられた先生が話しておられました、自分の学んだ

大学(北大同様)に研究の比重の高い大学院大学(です)では、教師と学生は互いに敬遠し合っており、お互いに関わり合っていない、ところがここに来たら、学生が質問に来たので驚いた……。また、同じく研究の比重の高い某大学における学生指導法は、伝統的に「放牧」、つまり、好きにやらせてあまりとかかく言わない、ということのようで……。まあ学風の違いもあるのだから一概には言えないでしょうけれど、ともかく心理的なものも含めて「距離を置く」というのは、一つの方法なのか、と思います。

イタチがイタチごっこするとこって見たことある？いつペン見てみたいな、とウチの家族に話したら、ものすごくヘンだと言われました。そして「イタチは単独で行動するんです！イタチごっこはしません！」(びしゃ)と言われました……。大学教員の側に身を置く者として、ヘンなのは仕方ないとして、他人に迷惑をかけない変人を目指しています。

ほけんのお話

ドライブレコーダー(以下、ドラレコ)付き自動車保険は大事な選択肢！

2019年実施の国土交通行政ネットワークモニターアンケート(対象者10666人、回答者9200人)によると、搭載している人は45%(北海道は38%)で、最も多い搭載理由は「交通事故の記録」、次いで「あおり運転等危険な運転への対処」を挙げ、搭載効果は「期待通りまたは期待以上」のおむね期待通り)合わせて67%と答えています。ドラレコ付き自動車保険に加入している人は3%とまだまだ少ない状況です。

ドラレコ単体では「交通事故の記録」まで！それで大丈夫？事故で動けないほどのけがをしたときどうするか、けがで自分が動けないとき同乗の子どもたちの安全をどうするか、人里離れた場所ですら事故が起きたらどうするか、などといういろいろ考えたとき、ドラレコ付き自動車保険が事故時や事故後の対処に大きな力を発揮します。具体的には、

- ① 事故緊急自動通報機能で保険会社の事故担当部署に通報、位置はGPSで確認、救急車の手配等が迅速に行われ、家族や身近な人の命と安全につながります。
 - ② 録画した高品質映像が客観的な資料となつて、事故の早期かつ適正な解決に役立ちます。信号の色も確実にとらえ、どちらが信号無視したのが鮮明に映し出されます。これらに加えて、
 - ③ 安全運転支援アラートが事故を未然に防ぎます。
 - ④ 送られる運転診断レポートが運転技術の向上につながります。
 - ⑤ 故障してもレンタルなので交換するなどで修理費用がかりません。
- 特約の保険料がかかりますが、家族を守るため、事故時の対応を的確に行うために検討されてはいかがでしょうか。運転に自信がある方も、もらい事故だつてあります。詳しいことは代理店でお問い合わせください。

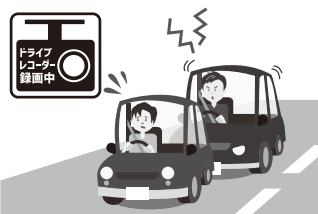

大学文書館へ 行こう

第3回 「図書館と博物館と文書館」

北海道大学大学文書館 井上 高聡

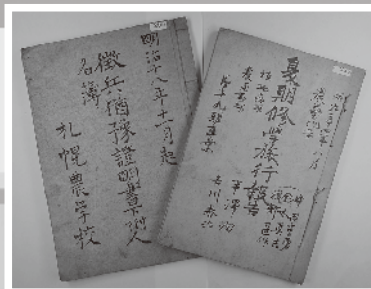

【文書館らしい資料】
札幌農学校の公文書（大学文書館蔵）

よく受ける質問

図書館(Library)と博物館(Museum)と文書館(Archives)はどう違うのか。北海道大学にも附属図書館、総合博物館、大学文書館が揃っていますが、明確な回答は難しい質問です。

それぞれの所蔵品の違いが一番イメージしやすいかも知れません。図書館は図書、博物館は物品資料、文書館は文書資料を中心に所蔵しています。北海道大学の場合、附属図書館は、北海道大学の教職員・学生が研究・教育活動に必要とする図書を所蔵しています。総合博物館は、北海道大学において学術研究のために収集した物品資料を所蔵しています。具体的には動

所蔵品の利用方法

所蔵品の利用方法という観点から見ると、附属図書館では、蔵書を閲覧できます。図書は基本的に多数出版・刊行されるので、利用者は、附属図書館が利用しやすいように分類配架した蔵書を開架方式などで自由に手に取り、館外に借り出すこともできます。附属図書館は図書の利用業務を通じ、大学の研究・教育活動を支える役割を果たしています。

総合博物館では、展示されている収蔵品を閲覧できます。展示で収蔵品のすべてを見られるわけではありませんが、厳選された収蔵品をストーリー性のある構成で陳列し詳細な解説を付して、北海道大学が取り組んできた学術研究を分かりやすく紹介しています。特に、大学外の人々に対し、大学が何をしているところかを示す重要な役割を担っていると言えます。

大学文書館では、附属図書館と同じ閲覧という形で、原則として個人情報等を除くすべての所蔵資料を利用できます。ただし、文書資料は図書と異なりオリジナル一点物なので、閉架・出納方式により、館外へ借り出しはできません。そして、特に



【図書館っぽい資料】
小説家鈴木三重吉が東新（後に北海道帝国大学予科教授）に献呈した著書『千代紙』、鈴木と東は夏目漱石門下生（大学文書館蔵）

す。大学文書館は、特に北海道大学の歴史的な公文書の管理と利用に関して、こうした国民の権利行使をサポートする施設として位置付くこととなります。

知的資源の保存・活用

附属図書館、総合博物館、大学文書館の三館は、それぞれ独自の役割に基づく業務を行ない、さらに幅を広げ仕事を展開しています。時に重なり合う部分も生じますが、アプローチの仕方はそれぞれ異なります。また、北海道大学には三館のほか埋蔵文化財調査センターや植物園などの類縁機関もあります。共通項は、大学の研究・教育活動の源となる知的資源の保存・活用を図る組織ということだと思います。大学では「その他の施設」として見られがちですが、実際は実に「大学らしい」存在であると言えます。

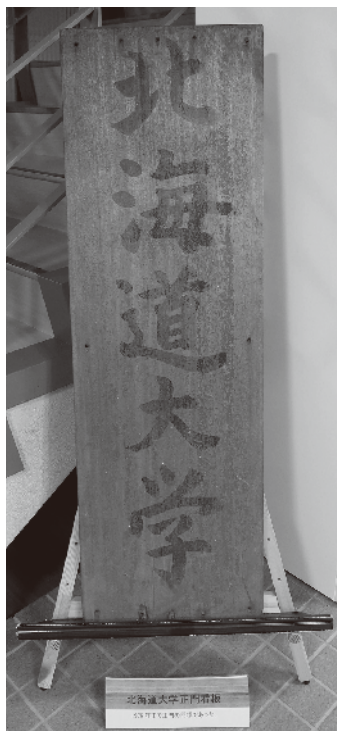

【博物館っぽい資料】
北海道大学正門看板（大学文書館蔵）

生協加入のご案内

北海道大学に在籍している教員・職員の方は、いつでも生協加入ができます。

生協加入は、購買北部店・購買工学部店・購買会館店・購買水産店で手続きができます。

また、専用WEBサイトを開設しましたのでご利用ください。

支払い方法は、銀行振込(手数料はお客様負担)または店頭での現金払いが選べいただけます。加入に際しては、定款をご確認ください。



生協加入WEBサイト

中央食堂休業のご案内

耐震改修工事のため、3月末まで全館休業しています。

ご購入生協会館店・理学部ショップ・文系ショップ・クラーク食堂・エンレイソウ・レストランをご利用ください。

北大生協には「学生・院生・留学生・教職員」の4つの組織委員会があります。

北大生協組織委員会報告

学生委員会

Letter「冬眠号」を配架します。

機関紙「Letter冬眠号」を1月下旬に各生協店舗にて配架いたします。冬ならではのほっこりするような記事から、オンライン授業での悲劇をまとめた面白おかしくクスツと笑えるような記事まで盛りだくさんです。みなさんぜひ手に取って読んでみてください！



■受験生歓迎活動を行います。

受験生と北大生が話せる「北大生と話そう」のzoomでの実施、youtube live「北大生の部屋」の実施、受験生応援冊子「いな蔵」の発行などを行い、受験生を応援します。「北大生と話そう」のポラントイアも募集中です。気になる方はこちらから！



■学生委員会公式HP、Twitter



HP



Twitter

■学生委員会連絡先

gakusei@coop.hokudai.ac.jp

学生委員会に意見・質問のある方は、こちらのメールアドレスにご連絡ください。これからも学生委員会をよろしくお願います!!

院生委員会

■新入院生応援冊子「いんでないかい」を作成しています。

来年度北大の大学院に進学するみなさんに送る応援冊子「いんでないかい」の作成を行っています。発行時期や資料請求に関するお知らせは今後院生委員会(Twitter (左記))で行いますので、お待ちください。

■院生委員会公式Twitter

@Hokudainsei_coo

2月・3月には来年度大学院に進学される現4年生のみなさま向けの情報発信も行っていく予定です。来年度北大の大学院に進学される方もぜひフォローをお願いします。

■院生委員会連絡先

hokudai_insei@coop.hokudai.ac.jp

教職員委員会

■教職員総代会議…通常時学内7ヶ所で開催する総代会議を、12月16・17日のお昼休みを利用して、3ヶ所合同でWEB会議により開催しました。

北大生協の経営状況の報告、11月から開始された来訪者価格設定の影響と状況報告、中央食堂耐震工事に伴う閉店のお知らせ、理学部KOKO食のお弁当販売・エンレイソウでの営業開始、また学内の学生や教職員の状況等について話し合いました。

■教職員委員会…毎月1回、総代会議であがった組合員の声や、企画の立案、「きぼうの虹」に掲載する記事内容について討議しています。12月17日・1月21日にWEB会議で開催しました。

■「きぼうの虹」…この冊子です。教職員委員会が編集し偶数月に発行しています。

【編集後記】

新型コロナウイルスの流行が始まり、はや一年たちました。未だ収束の兆しはみられませんが、ワクチン接種が現実味を帯びてきたことは朗報と思います。活気あふれる北大がまた戻ってくることを信じて、今は耐え忍びでいる活動を行い将来に向けてエネルギーを蓄えたいところです。生協では中央食堂の閉鎖などご不便をおかけしていますが、理学部では作り立て弁当の販売なども行っており、理学部近辺の方は是非ご利用ください。健康は食事から、です！

2021年度 総代立候補受付を開始します！

受付期間：2021年2月1日(月)～4月26日(月)
受付方法：最寄りの組織委員又は生協理事会室から総代選挙管理委員会発行の「総代候補者届出用紙」を受け取り必要事項を記入し提出
候補資格：北大生協の組合員であること(現役員を除く)
北大生協 総代選挙管理委員会